共同防衛越南事 日法間成立協定
馬來當局禁泰輪夜泊境內

中央社維希二十五日電：據海通訊：據法官方宣稱，關於防衛越南事，日法業已簽訂協定，協定內容，日內全文公布。

中央社盤谷二十五日電：馬來聯邦海軍當局，二十三日正式通告泰國航務局，自二十三日起，禁止船舶在日沒至日出之間，停泊於馬來聯邦內柔佛，彭丁，加奴，開蘭舟等各地區內。

中央社華盛頓廿五日電：據海通訊：據美國務副卿韋爾斯宣稱：於前晚渠與日大使野村會談時，已將對日在越之軍事行動，美政府視爲對在遠東之殖民地權益有受威脅意，通知日大使野村大將，據此間政治方面稱，關於日方在越行動，美並未宣布採取其對策云。

又電：據海通訊：美國務副卿韋爾斯，於昨日在此間與俄大使奧曼斯基舉行會談，據云，遠東局勢在討論之列。

京報 KING PAO
中華郵政掛號認爲第二類新聞紙類
本日一張 售洋四分
社址：南京太平路
電話：二一九三〇
第三四三號

久立先養足，久夜先養目。——呂新吾

美國務副卿韋爾斯 聲明對日態度

中央社華盛頓二十四日電：美國務副卿韋爾斯，二十四日於答覆記者團之詢問時，特發表關於對日態度之聲明，韋氏謂此聲明並非對日抗議，而純爲披陳美國之見解，韋氏之上項聲明中，最注意者即日本之南進政策，由此即可窺出美對日以外之荷印，及英屬馬來甚爲恐懼，韋氏對記者團所問，美國是否將出以經濟壓迫等制裁手段，則避不答覆，今後是否實行資金凍結，或全面禁輸石油等，須視今後局勢之發展而定云。

美對遠東局勢 尚持靜觀態度

中央社紐約廿五日電：據海通訊：關於美國政府對最近遠東事件發展，據紐約各報，華盛頓訪員之報告，尚守靜觀態度，據「紐約時報」華盛頓訪員稱，日在越行動無論如何，美國視西太平洋局勢，已趨嚴重，但華盛頓官方尚未說明，或採取若何對策，美國似無阻止日本佔領越南事，又據「紐約通報」華盛頓訪員宣稱，日本欲在越獲新軍事據點，係作爲攻擊荷印與新加坡之用，又稱，昨關於遠東局勢，將予日非常關議，紐約時報又提及，美國取散佈謠傳，凍結日本在美資金之措施，對策，及反對法政府等情，又據該報稱，直接禁運石油赴日，似尚未加以考慮。

邊境一旦有事 泰決維持中立

本報上海廿五日專電：據路透社盤谷訊，關於越南危局，此間人士聲稱，不論遠東或泰國邊界有何發展，泰國決計維護其中立，與獨立，中立觀察家，頗注意於泰相秦格蘭，對關係越南緬甸之泰軍事而發表之演說，謂中立意義重大，其言曰，若事不可免而須爾諸君執戈應付，則諸君必須抱絕大勇氣與決心而爲之。

本報上海廿五日專

美駐軸心領館 撤退返國

中央社聖塞巴斯梯安二十五日電：據海通訊：第一批美國駐德及軸心國領域內撤退之美使館職員七十五人，於前晚越境抵西班牙，將乘船赴紐約。

日豐田外相 接見各國使節

中央社東京二十五日電：日外相豐田，二十五日下午二時，在相邸招待各國駐日外交使臣，作就任以來首次之正式接見。

我駐日褚大使 訪日外次

中央社東京二十五日電：我駐日褚大使，於二十五日下午四時十分往訪外務省次官，懇談，五時辭別。

電：據路透社維亞訊：此間半官人士稱，荷屬東印度願與安南維持和平，但任何侵犯，亦必採取防衛步驟，目前已準備貫徹始終，以保護其獨立並履行其義務。

列寧格勒包圍戰 俄精銳全部覆沒
攻烏克蘭德軍近將有進展

中央社柏林二十四日電：茲綜合目下之德蘇戰況如下：㊀北部之德軍，刻正於列寧格勒正面，爲形成包圍陣線而肅清敵人中，故前進速度較緩，該方面正面之俄軍精銳部隊，因有政治委員之督戰，故未能撤退，殘餘部隊，已全軍覆沒，企圖渡庇柏斯河脫逃時，亦全部俱被擊沉。㊁中部德軍之先鋒，已迫近距莫斯科二百公里以內之地點，目下正由斯莫倫斯克，沿汽車公路猛進中，德空軍爲準備陸上部隊之進攻莫斯科，現陸續猛炸莫斯科市內各項建設。㊂南部德軍，已轉入施行包圍烏克蘭之形勢，預料該方面最近必大有進展，德空軍亦予以嚮應，二十三日轟炸奧迪薩造船所及汽船等。

中央社柏林廿五日電：據海通訊：此間軍事方面宣稱，我轟炸機，昨日在東線中部陣地，擊毀俄坦克車四百輛，卡車十輛及他大車多輛，並毀敵砲十門。

中央社柏林二十五日電：據海通訊：德軍本月十六日佔領斯莫倫斯克，據柏林軍事方面昨日宣稱，俄軍撤退時曾縱火焚屋，德於已將火焰撲滅，瓦礫清除，秩序業已恢復。

中央社柏林二十五日電：據海通訊：據可靠軍事方面昨日宣稱，附近被德軍切斷之湖，俄德企圖借水道逃於小船之上，俄軍滿擠小船，前日德機向俄船投彈，俄兵多人落水斃命。

日後宮總參謀長 晉謁主席致敬
并分訪各國駐京使節

日新任中國派遣軍總參謀長後宮淳中將，作任後之首次拜訪，已於廿四日午後三時由滬飛京，昨（二十五）日午後二時，赴國府晉謁汪主席致敬，旋至主席官邸，由主席延入款敘，主賓談洽，歷三十分鐘，始辭出，並赴德國大使館，滿洲國大使館，作任後之首次拜訪。

日任岩村爲司法大臣

中央社東京二十五日電：近衛內閣之司法大臣，已決定由現任檢事總長岩村通世繼任，近衛首相廿五日下午一時五十二分，進宮啓奏日皇後，即於三時舉行授職典禮。

又電：廣瀨大藏次官辭職後，現已決定由谷口儲金部長繼任。

厄接受阿根廷建議
祕厄和平若斷若續 祕禁止外僑居住軍區內

中央社阿根廷廿五日電：據海通訊：關於厄瓜多爾與祕魯間邊境衝突事，厄瓜多爾政府已接受阿根廷政府休戰協定建議案，但祕魯政府尚未答覆。

本報上海廿五日專電：據路透社祕京電：祕魯外部昨發公報稱：祕魯與厄瓜多爾之邊界區域，昨晨發生戰事，結果厄瓜多兵全被逐退，厄軍砲位亦被擊毀，而其戰事先起於柴魯密拉聞之左岸，繼乃延至右岸，可見首先開火者爲厄瓜多爾軍。

中央社利馬二十五日電：祕魯政府二十二日以國防上之必要，因大總統令廢止飛機場，兵舍及其他軍事設施附近之外僑（包括祕籍外僑）土地住屋之所有權及租借權，結果外人所有之土地，住屋，將被內政部接收，租借者亦將交還原主，當地日僑中亦頗多受此限制者。

英美葡三國 簽祕密協定

中央社羅馬廿四日電：據梵蒂岡市方面盛傳，英美葡三國間，簽訂互助祕密協定，該協定乃英美兩國與葡國共同參加對軸心作戰時，葡國將本國殖民地，供給英美作基地，比不僅非洲即還東方面之殖民地，聞亦包括在內。

泰贈日使勳章
畢本首相亦將晉級大將 調解泰越糾紛有功

中央社盤谷廿五日電：泰國政府循日政府之請，以畢本首相解決泰越糾紛事件有功，任爲陸軍大將，不久當可正式任命，又畢本首相，現爲陸軍少將。

又電：泰國政府頃發表，以日駐泰公使二見等調停泰越糾紛有功，授以勳章：受勳之主要人爲二見公使，及陸軍武官田村大佐，賜以一等王冠勳章，前海軍武官島越大佐，賜以二等白像勳章，淺田一等書記官，賜以二等王冠勳章。

遠東外交人員 美否認撤退

本報上海廿五日專電：據國際社華盛頓訊：上海方面傳駐遠東美領署人員，正包紮案卷及私人資產，準備遷往馬尼剌一節，已由美國務院，昨日予以否認。

短評
興中國人民發生好感

本報對本多大使留任，昨曾爲文表示欣慰，並說明了欣慰的原因是：本多大使說了中國政府發生了好感，並說中國人民也發生了好感。所要說的：我們認爲要徹底迅速解決中日問題，必須中國人民對日本也發生好感，中國人民對日親善雖然喊得很響，但說老實話，才有辦法，要中日親善的口號，真能發生人民興趣的現狀甚少。

在中日親善未能滿意的原因，先是政府與政府之間的感情，祇能做到表面上的親善，現狀不改，觀感不變，那末安守本份的人民對國事表示消極，意味之徒，就易中邪說的毒害。我們希望雙方當局都能注意到這個問題。（L）

惠勒反對美參戰 史汀生指爲謀叛

中央社華盛頓廿五日電：據合衆社訊：陸軍部長史汀生上校，頃斥責民主黨之孤立派議員惠勒之行爲近乎對美有作破壞工作之行動，史汀生此舉，乃指責惠勒發寄明信片於美軍士，促彼等反對美參戰。但惠勒對史汀生之斥責加以嘲笑，渠謂：因史氏年已高邁，致有此錯誤，此種事作荒謬說詞之大王，殊不佩爲內閣閣員。

推進清鄉工作 採納民衆建議
清鄉委會設置意見箱

中央社蘇州廿五日電：國民政府清鄉委員會，汪委員長，近以清鄉工作，業已開始推進，爲本確立治安，及改善民生之宗旨，擬採納民衆對於此次政府清鄉之興革，有所建議，及檢舉清鄉人員不法貪污情事起見，業經決議於各特別區公署地方，及省縣各要衝，分別設置意見箱，任民告發，一切檢舉，已籌備完竣，不日即將開始實施，茲悉，同時復各要於地張貼佈告，俾民知週。

中央陸軍軍官學校招生

照得建國基本首在建軍，軍隊訓練端賴軍官，本校爲造就初級軍官之所，業經籌備就緒，特招學生千名入校肄業，授以軍事政治等訓練，以養成和平反共建國軍隊之基本幹部，仰各思想純正之有志青年合於左列資格者，在就近地報名投考可也。

一、年齡 滿十八歲以上，二十五歲以下。
二、學力 在高中及其以上學校畢業，或同等學力者。
三、體格 檢驗項目，身長，一百五十五公分以上者，體重，四十五公斤至五十公斤以上者，胸圍，超過身長半數以上者，肺量宏大營養佳良者，視力，辨色力均極完善並無眼病者，聽力，關節靈活者，握力，強健無畸形者。
四、保證 投考者，須經軍官少校以上，文官荐任以上一員之介紹，或殷實舖保保證。
五、考試課目 一，國文，二，黨義，三，外國文（日德法英任擇一門），四，理化，五，數學（代數幾何三角），六，史地（中外歷史地理），七，口試。
六、修業期限 考取後，入伍六個月，軍校授課十八個月，共二十四個月。
七、待遇 入校後，服裝膳宿書籍文具，概由校供給，并每月津貼八元。
八、旅費 無論遠近，一概自備，錄取後，由考取地至學校之路費，由校發給。
九、招生地點 南京，廣州，漢口，北京。
十、報名手續 投考者須具介紹書後，（向報名處領取）並附最近二寸光頭半身像片五張，一併呈繳，換取准考證，以憑入場考試。
十一、報名日期 七月二十五日起至八月五日止。
十二、考試日期 八月六日起至十三日止。
十三、報名及考試地點 南京中山東路（前勵志社）本校，廣州萬福路舊高州會館委員長駐粵辦公處，漢口中山路（前遠東飯店）武漢綏靖公署，北京（報名處）西華門內治安總署（考試處）外西華門內西什庫第四中學。
十四、口試 考取學生，均應到京，在本校復行口試並檢驗體格。

合同遺失聲明作廢

本年二月十五日德林與張祥智等人各出資合同創立本日用萬元三十六號爲資本合同，訂立合同經營，…… 德林孫珊…… 聲明作廢。 王德林謹啓

京報 價目 廣告刊例

自製自賣 不折不扣 免費修理 包退包換
天津盛錫福帽廠
南京發行所 建康路三山街口
支店 中央商場門首

綢緞專家
天綸綢布局
太平路八十九號
花色總匯

奶力素
滋補代乳粉
兒童恩物 成人妙品
南京總經理 朱敬記行 中華路三五三號

髮寶
香氣清雅 潤滑不膩 美髮聖品 頭蠟之王
總經理朱敬記行 中華路三五三號
各大公司藥房食物店均售

「紅娘」安排妙計 執手槍強迫成親
忍辱偷生乘隙脫出虎口 破鏡重圓喊警指控拐匪

萍水相逢 引爲良友

少婦王江氏，年廿二，原籍淮安，隨夫方卜居下關等處，姜家圩十七號，以菜爲生，深重負債，不能在京，入於香烟攤，零星往來，星相等爲生，毛氏，劉某以相識爲友，利轉運，何佐相逢，遇晚謂，老萍水相逢，可該係嫗，流之一，意皮紅娘，三許，拉著（稱）年五十，北，同人（現住江浦宿五），氏遷新苑，湯門浦利，鎮號者，金百般少，十於月前，僞約，誘婦前往徐州，臨淮購貨爲由，……

身陷牢籠 賣爲農婦

……將秀英拐賣……

云。

中日文化協會 慶祝成立週年

二十八日爲中日文化協會成立週年紀念，決定舉行慶祝典禮，並特編紀念特刊，業已出版，於二十七日起日夜有京滬各票名角表演平劇，及手比賽，又中日圍象棋名……

文化交流資料展覽會，東京獨立美術展覽，二十八日全體理監事及會員出席，並請中日各機關長官蒞臨指導，復有內大盛遊藝會，國術，電影中日音樂，等各項精彩節目，有二十九日尚有崐劇表演。

拐犯口蜜腹劍 少女險遭拐賣
隔窗聽秘語臨危逃出匪窟

本報訊：石鼓路一二〇號住有小販朱劉氏，其女秀英，年方二十，姿色甚美，爲人聰明伶俐，與女友郭金弟（廿三歲）宜興人，過從甚密，心懷叵測，秀英甜言蜜語，另有所謀，近因家境不裕，郭言願代謀職業，能自食其力，秀英信之，郭即言某處可介紹，立即前往……秀英被拐，賣第二日……將秀英携至……路友人家，欲將秀英拐至……

州，變賣，但耳語不慎，被秀英隔窗聽出，設法逃出，返家哭告其母，朱劉氏立即鳴警，將郭金弟逮捕，解局究辦云。

海通社初週紀念 定期補行慶祝

南京德國海通社自去歲七月一日創辦，迄今已逾一載，茲悉：該社已訂於……

帶餡的饅頭
黑塊竟爲烟土

本報訊：北區警察局在城門口檢查時，於本月廿四日下午八時許，見有一婦人，身穿藍布短褂褲，手提竹籐包，內有饅頭數個，形似可疑，當將饅頭打開，發現內有黑色烟土，每一饅頭約有煙土兩，計有九兩，當將該婦帶局究辦云。

可憐虫難熬苦打 遞狀爭取自由
法院傳來假父收押聽訊

本報訊：金桂英（廿二歲）南京人，四十二歲：金榮才（住釣魚巷九號開妓院爲業，今於數年前買得淮安少女金桂英），金秀英（十九歲）二名爲養女，並教以平劇，以充歌女，詎桂英姿質平庸，數月學習無成，金榮才即改弦易轍，迫令桂英賣淫，不料桂英當妓女後，每日接客至五六人之多，生意稍佳，歌女女秀英雖略爲較佳，亦尤須在家接客，桂英身體稍感不適，但日前……

（六歲）：昨晨八時許，臥病在床，金榮才竟不能接客，威逼桂英帶病上陣，桂英不從，遂無可奈何，痛毆，桂英忍無可逭，即於前晨與秀英二人乘金榮才熟睡之際，祕密出走，逃至地方法院投遞訴狀，指控金榮才虐待，經法院已將金榮才傳案，略訊後，收押候訊，併辦云。

汽車停車場
工務局指定
城內外共十二處

春至紀念塔一帶，定爲汽車停車場，復據汽車業同業公會呈請設置汽車停車場，伸便當出工務局，派員勘查，已經竣事，將於城內規定汽車停車場計九處，如玄武湖，夫子廟，建康路……

燒着蚊帳 幼童玩火柴
草房二間俱焚燬

本報訊：龍蟠巷廿六號住戶孟德才（小販）有子雙林，……

八月一日下午四時，假座德瑞同學會，補行創立初週紀念，業已柬邀各界前往參加茶會。

中日文化交流資料展覽會
廿七日在京舉行

本京中日文化協會，爲紀念周年起見，特定二十七日至二十九日在京中日文化交流資料展覽會，二十五日截止。

餘件，收到出品計一千，料極多，其中名貴資料、元明清各朝、宋、古書、御注孝經，等在日本刊行之中國革命運動中，本發行之新民誌，如中國民報等雜誌，並有近年在華出版之……

新街口大行宮鼓樓山西路郵局路口
建鄴路，復興路口，新街口及海軍部，鼓樓山西路，城外，計及三處，下關熱河路，所有停車場，井，定木牌，正在趕製，場邊立牌，車價目，以備分植，馬路四十要處便利乘客，之查閱云。

蕩婦另結情侶 姘夫飽以老拳
打傷右額一對怨偶成訟

本報訊：胡盛榮（南京人）家住三六號，前年與人柳巷一之二號，細業爲傭婦相識，即與胡某相投意合，姘居度日，高度日以生活程度，胡某收入有限，供給張氏，致張氏，本近日水性楊花，蕩婦又與一男子相識，發生暧昧，陳倉暗渡，已非一日，但因胡某雖有所聞，並未發作，得寸進尺，日昨張氏竟對胡某……

正式提出離異，胡之醋性發作，堅不允許，兩人遂生口角，胡張氏盛氣之下，即休與胡盛榮扭打一起，胡張氏右額被擊，成傷，血流如注，情氣之下，即至附近喊來警士，赴局成訟。

文物保管會 召開首次會議 討論辦事規程

文物保管委員會今（廿六）日下午三時在雞鳴寺一號該會會議室舉行第一次會議，討論辦事規程，其他有關事務，及各門專門委員會委員部居處，宜從該委員會委員長各主幹事員出席列席會議時均……

三十八歲，和縣人，住三條巷仁義里廿八號，開設水電行爲業，近擬裝置自來水表一只，途託友人楊連藩（住江都人）帶簽十九號，計費共押表金八十元來，迄今日前，未見自來水工人裝置，方尋前往楊某處，亦未見面，日前與楊某相遇，即當將其扭交車警，上其扭送警局訊辦云。

蘇廳長檢閱 陵園警衛隊
對全體警士訓話

警察廳蘇廳長，月來分往各局所，對員警精神之訓話，振作，及紀律之整飭，深獲效果，昨（廿五日）上午十時，蘇廳長又往東郊警察局及陵園警衛隊作合併訓話，並親自檢閱各該隊警士槍械，訓話，並合格訓警士一一嘉勉，嗣誦警察信條迄十二時始返。

女扒手情急生智 脫褲子嚇退追兵
茶爐遇騙

本報訊：陳禮林（……）裝按水表……

本報訊：陳家良（五十一歲）住通濟門外養村，日昨與同朋友三人進城買物，在市民證內放有鈔票四元四角，行於大中橋時，被住在西方巷四十五號女扒手張王氏將市民證及鈔洋竊去，陳當時一覺，立即同友人追去，男女速度有別，當然離逃，追至半，張王氏一邊將被附近，眼見即將被獲，情急之下，竟將褲子脫下，以做抵抗，陳等三人睹狀，無法近身，遂以方式監視張王氏，使不得脫身，一方由陳喊得警士，將張王氏等人解局究辦。

商業行情

△金融

赤金（市平每兩）	進	六九五.〇〇
	出	七五五.〇〇
白銀（市平每兩）	進	六.〇〇
	出	七.〇〇
華興票（每百元）	進折法幣	一八四.五〇
	出折法幣	無市
日票（法幣每百元）	進折合日票	[illegible]
	出折合日票	[illegible]

△麵粉

綠牡丹	[illegible]
紅牡丹	[illegible]
藍牡丹	[illegible]
綠飛鷹	[illegible]
藍飛鷹	[illegible]
紅獅子	[illegible]
綠金魚	[illegible]
綠金山	[illegible]
紅金山	[illegible]
藍金山	[illegible]

△米糧（河下行盤 每擔價）

黃熟米	上	一一〇.〇〇
	次	（無貨）
黑熟米	上	（無貨）
	次	[illegible]
新稻	上	[illegible]
	次	（無貨）
洋熟米	上	（無貨）
	次	[illegible]
官米	上	[illegible]
	次	[illegible]

長篇小說 流水吟
寅啄著

五五：仇人

車中，丁教授頻頻問着處梅：「好一點沒有？」處梅祇是搖首。機將遞才所遇，一一告訴丁教授。

丁教授慌起來，推醒處梅，將司機所轉告她：「這個人究竟是誰？」你一定曉得。處梅聽到這件事，酒醒了大半。她想到這一定是施逸之的手下，但又不相信施逸之會到南京來，所以：「我真不知道這人是誰，你的仇人，我們女人哪裏會有甚麼仇人！」丁教授膽量很小，聽到這件事已經異常驚恐，便急急讓司機將車送到沈宅，回以後，一逕返上海路自己的住宅，身轉入巷，處梅望着車影消蝕在暗裏，自己悄悄走進家門，由張媽攙入屋，張媽叫着：「小姐又喝了酒？」處梅一聲不響，脫去長衣，往床上一躺，張媽忙着預備洗臉水，但處梅沒有理會。

閨家團聚 悲喜交集

……返京，前日乘隙脫逃，聞家團圓，悲喜交集，惟不痛莫，即按址將王湯氏拘案，先後供認分身，以一併解法院依法處治。

本京中西名醫一覽

國醫

陳公權 女科專家 兼男婦大小方脈 診所夫子廟環球飯店
井江效蘭 接骨專家 眼科 中華路錦繡坊二六號
張德齋 專治內外各科 住莫愁路一八七號鳴山醫館
李鐵僊 內外科 花柳科 小油坊巷三十九號
張潤生 內科 洪武路南口三一五號
女醫 凌頌芬 兒科 婦科 內橋灣白衣庵五號 電話二三七六九號
任淸泉 內科 小兒科 下關復興街口同慶和藥號
柏介臣 內科 柳葉街三一號
閔小純 婦科 幼科 建康路張泰和堂
陶勉庵 內科 婦科 兒科 建業菜園五號（鼓樓醫院南）
商雨稠 針灸 方脈 浮橋戚寶街口公濟堂參藥號
高仲新 內科 婦科 專科 中山東路利濟巷內五老橋下二號本宅
徐又椿 婦科 兒科 大香爐天喜堂

西醫

劉威華 內外科 花柳科 中華路華安藥房樓上
華達三 戒烟 花柳各科 中華路府東街廣通醫院
任國華 產科 婦科 電話二一四六
萬光澤 內外花柳 戒烟科 朱雀路九七號生生醫院
何濟生 各科 朱雀路一零八號
楊杰 內外各科 顏料坊鴻和醫院 電話二二〇二一
女醫 曹瑞金 專門產科 接生 東牌樓大業巷七號
余光中 內外各科 顏料坊廊東街光中醫院
唐芝 婦產科 嬰
劉浩 內科 小兒科 眼科 花柳科
周炳華 內外各科 白下路一二六號
謝伯齡 內外科 花柳科 國府路
朱壽江 兒婦內科 白下路一二三號
何振南 各科 下關熱河路口振南醫院
潘英才 花柳 兒婦科 建康路承恩寺惠民醫院
謝惟仁 蓀初 內外各科 昇州路二六三號
厲□ 牙科 中山路五〇八號
沈國瑋 專門產科 評事街一六六號

作家叢書 高樓雜寫 殺嬰 每册定價八角五分 本

朱亞雄先生捐款千元囑託耿中承醫師以半價施戒烟民一百名 診所湖南路高門樓十一號（詳閱中報）

任傑 醫師主持 花柳專科 仁濟診療所 皮膚科 性病科 外科 產科 國府路二〇三號

性病專科醫師顧洪模主辦 博濟醫院 在京有十六年 總院大砂珠巷 分院建康路

徐志冲牙科醫院 採用最新科學方法 治理一切牙科雜症 院址復興路七十九號中央商場南首

彩鳳銀蛇傳

度廬著　鏡海畫

第四回　走深山惡浪拆鸞鳳　棲小店柔歌救豪俊

魯海娥拿着刀氣忿忿的望着葉允雄，葉允雄却倒笑了，接着又歎了口氣。魯海娥瞪着眼裝兒，但忽然也發出了笑容，說：「你的命是我救的，你就算握在我的手心裏了，我叫你怎樣，你就得怎樣，不許你歎氣，也不許你的心裏想別人！」葉允雄答應了一聲「好！」「你坐下了，」又皺着眉向魯海娥說：「這個地方我實在不願長住！還有……」把聲音壓小了一點，忿忿的說：「只要老張七爺把那金錢豹弄來，我可就立刻走，因為弄了他來，就如同是故意逼我！」魯海娥擺擺手說：「你也別太胆小心窄，我敢保，就是把那金錢豹萬後讓到咱這屋裏，他也決不敢下手捉你，老張七爺現在要為他的孫女找女婿，咱們也擱不住，你就好好的養傷吧？只要你的傷養好了，你說往那兒去，我就跟你往那兒去，只是別回秦山，別返濟南，也別往白石村，乾脆一句話，那村丫頭梅姑娘，不是那天摔死了，就是被孟三彪擄了去，嫁了孟三彪了。你對她就趁早兒斷了想念吧！難道我……我的那點兒還比不了上她嗎？」葉允雄笑了笑，說：「你自然比她都強，只是無論如何她也算是嫁了我一場，我怎能一點不想她？我若對他負心，將來也必對你無義，我這人是個多情的人，所以……」魯海娥媚笑着是：「算了吧！你就別自命多情了！眞不害羞！」掛上了刀，又柔媚的倚着葉允雄說：「我要你整個的心，一點兒也不許分給別人，你把想梅姑娘的那點心思，也拿來想我吧？」葉允雄銷魂的笑了笑，當下這一對小夫婦照舊的恩愛，並沒有因為嫉妒，誤會，就傷了感情然而葉允雄面上雖不再發愁，不再感歎，可是心中仍然有些牽掛，只是不叫海娥看出來。過了幾天，葉允雄的傷勢痊愈，行動如常，但是聽人說：「那童五楊七等人在縣城中至今未走，金錢豹萬後巳作了張家的入幕之賓，所以張大秀那了頭也很少再來找海娥，葉允雄憤恨，並且凜懼着，他曉得萬後是積心不善，他是要藉機至此，安排着什麼手段。

人心裏有數！・秋君・

雜耍號

釋題　簡稱「什樣雜耍」，包括「多種歌唱」，南京所演「北平曲藝」節目，通稱雜耍兒。

不合南方人的口味

雜耍這種玩意，雖然在南方也可以聽到，但是究竟不如京戲之合人口味，不信請到雜耍場裏去一看，光顧者十之七八都是北方人士，這就是一個極大的證據。

雜耍之所以不受南方人歡迎的，最大原因是口音關係，也和北方人之不愛聽灘簧是一樣的道理。

南方人如果愛聽雜耍，那末，一定能吃生葱生蒜，這敢說是不會有的事。

・飛・飛・飛・

風雨歸舟

天祖

雜耍現在，又復興了，岔曲是雜耍的先鋒，就好像是京戲裏面的引子，可是詞句的高雅，唱時的抑揚頓挫，京戲與岔曲絕對不可同日語。

拿「風雨歸舟」說吧，在唱的時候，要靜心去聽，眞如身臨其境，像甚麼「解職入深山，陰雲風，受享清閑……」還夠多麼蕭灑，「閑來時，撫琴飲酒」好句子，在山裏面，沒事要撫琴飲酒，眞是散淡的人，「……山崖以前，忽見那，西北乾天風雷起，烏雲滾滾黑漫漫……」這幾句，就好像是黑雲如萬馬奔騰，向這邊滾來一般，「喚童兒・收拾瑤琴至草亭前，忽然間，風雨驟，遍地起雲煙，八搭搭冰雹兒把山花兒打，骨碌碌沉雷震山川，風吹角鈴丁兒當兒彎，花拉拉大雨似湧泉，山崖低水滿，潤下似深潭……」還幾句形容的風，雷，雲，雨，如描如畫，情景逼真，恐怕最好的文章也寫不出來，以後可以說句句皆佳，沒法子再加批語。

總之像這樣如同圖畫一般的「岔曲」很多很多，「風雨歸舟」可以說是數一數二・

假若讀者若要研究研究，可以煩常澍田老板來一個，就知所言不謬。

想起了劉寶全

一提到雜耍，便想到雜耍中的京音大鼓，一想到京音大鼓，便憶起「鼓王」劉寶全・劉寶全現在天津演唱，或者一時不容易到南京來，但我們盼着不久能有那麼一天・劉寶全的唱做，不待細講，他到台上的「台風」，也和普通歌者不同・——上台以後，先隨便談幾句，然後脫去馬褂，露出裏面襯着的琵琶襟馬甲，再漱一漱口，從鼓架子上拿起大手絹，揩一揩嘴上的水，「讓他們三個人，把絲弦彈拉起來」，這個時候，才是開始起唱的時候・未聽劉寶全「唱完」之前，只看看這白髮鼓王的姿態，便覺過癮！

・知人・

太太放心？

有一天遇到章翠鳳，談起歌女和鼓姬的問題・她說：「歌女和鼓姬本身藝術的區別先不談，最低限度，在太太方面，男人出來上雜耍場去玩，總比上歌樓去放點心・」究竟骨子裏怎麼樣，那祇有局內

絕響的「鏜子」

章月波的「巧耍花鏜子」，在北平前十年很紅了一陣子，因為他是耍鏜子的碩果，那時他已經五十多歲，膂力相當的可觀，三十多斤江西特製雙面彩釉比斗還大的鏜子，在身前身後，身左身右，如同頭小皮球似的，看着全替他担心，而他却談笑自若，把鏜子扔在半空，等到落下來的時候，要穩穩當當的落在他那禿頂上，更把鏜子當作軸心，鏜口衝着觀衆；他却來回轉他自己的身子，鏜子仍是紋絲不動，眞難得，練完了氣不湧出，面不更色，等觀衆閧堂報了全彩，他才笑嘻嘻躬身退下。

現在章月波是沒有了，以後再也沒聽說有練鏜子的，「巧耍花鏜」恐怕是絕響了。

・吉人・

蕩調

衛民

提起了雜耍，那得算咱天津衛第一，別看這種玩藝多半是出在北京，可是我敢說，沒有咱天津衛老哥們捧場，這些玩藝，早就要失傳了，就以「蕩調」來說吧，這一種玩藝，只有在天津衛的雜耍場，才聽得見，諸位，別以爲「蕩調」是與「窰調」「時調」專門唱些妓女熱客的事情一樣，這一種玩藝，還相當的文雅，場上一個彈琵琶的，一個拉四胡的，由兩倆破瓜年齡的小姑娘，手中各持了一根竹節，彩扮起來，（普通扮成漁裝）載歌獻舞，頗具古典美作風，至於歌詞，大半取材於水滸傳，不過近來這種玩藝，不大走時，學的人少，恐怕眞要失傳了・

雜耍在北平受了電台之賜

雜耍在北平，日見抬頭，這無疑地是受了電台之賜，自從電台廣播雜耍之後，像王佩臣曹寶祿這班人，誰不擁有成千累萬的聽衆，以先完全是天橋的玩意，如今却是登了大雅之堂・一個雜耍的藝人，每月連同報廣告的收入，眞有不在簡任官以下的，要不是有了電台，何克致此・雜耍是受了電台之賜；雜耍的藝人，更是受了電台之賜・

・木耳・

小綵舞

和鼓王對台

以前，京音大鼓中有兩種聲調，一種是男人唱的大鼓，一種是女人唱的「妞兒大鼓」・女人唱的大鼓，最近數年已不受歡迎，而歡迎的是女人學男人的調子・

以現在中國女人唱京音大鼓論，首屈一指的只有「小綵舞」，她的業師是劉寶全以前的琴師・一向，她在天津和劉寶全唱對台，也只有她能够和劉寶全相埒・不過，外行都聽小綵舞，懂行的人還是非聽劉寶全不可・

・北燕・

××　××

首都第一　花色大王　凱利公司　夏令衣料大廉價　大犧牲　照本傾銷　地址中央商場內

中華徽章禮品號　獎章　錦旗　銀盾　獎品　絲繡風景　五彩繡品　歡迎參觀　價廉物美　地址太平路三九八號

中央商場　海派女子服飾專家

綠寶 Green Spot　夏季大衣　式樣最時　綢兜旗袍　花色既多　歡迎選購　參觀比較

大新公司　建康路一五一號　電話[illegible]　新近運到　夏季新式衣料　高尚名貴綢緞　女子春夏季大掛衣　旗袍　高級時裝大衣　保證滿意　定價公道

麻立平 MERRY-BEGIN　法國美容專家　專治麻面　雀斑　酒刺　面皰　南京總經理　朱敬記行　中華路三五三號

光藝照相　最高標準　朱雀路七十二號　電話二三六二〇

最新出版　京報叢書　俠情小說　風雨雙龍劍　王度廬著　全書三十萬言　定價三元　初版存書無多　購者從速　京報社發行　總發行所：南京邀貴井十四號　各地中央書報發行所及書店均售

洗面粉　三合一　確能使皮膚光・潔・白・嫩　總經理　合興號　金沙井七號

京報合訂本　三十年六月份　（定價一元二角）

農商銀行　定期存款　活期存款　分期付款　零存整付　儲蓄存款　各種匯兌　代理收款　保管箱　電話二二元八〇、三一二二〇

南京興業銀行　活期存款　定期存款　往來存款　臨時存款　乙種活期　甲種活期　時間：上午九時至下午五時　地址：朱雀路　電話二三一五

老大綸綢緞局　南京綢布業　老久章　綢緞　布疋　呢絨　嗶嘰　湘繡　蘇繡　餘杭綠綿　中華路　電話

仁記都益處菜館　地址：貢院街　電話二二九二八

吳宮飯店　慧園街四號　電話二二九二四　房間優美　禮堂富麗　附設浴室　定價低廉

明湖春粵菜館　中山路四十一號　電話二二八五四　高等粵菜　廣式點心　經濟小吃　日夜常備

福昌飯店　中山路五十七號　電話二二五七七　房間清潔　餐廳衛生　特備冷飲　完全西餐

樂園飯店　朱雀路　高尚女子招待　酒菜如蒙惠顧　電話二三四二三

太平洋酒菜館　津川名菜　各種筵席　女子招待　坐位寬暢　夫子廟貢院東街　電話二一七四八

清眞・北平食品店　中央商場內　杏仁奶酪　冰鎮梅湯　自製糕點　杏仁豆腐　零整批售　各種汽水　另設座位　舒適涼爽　食品原料採自北平

中央商場北部　餘昌鐘表行　貨色充足　價格特廉　歐化設備　較時準確　電機修表　原牌配件　眼鏡　唱機　唱片　歡迎參觀

作家　中國唯一文藝綜合月刊　作家聯誼會發行　編排新穎　內容充實　第二期出版　每冊三角　各書店報攤均有代售

新亞製帽廠　帽業權威　大減價　大贈品　防雨草帽　風行時帽　高貴價格低廉　製帽專家　建康路一八七號

生非容易死非甘

聞見

「生死中年兩不堪，生非容易死非甘，劇憐病骨如秋鶴，猶吐青絲學晚蠶，一樣傷心悲命薄，幾人憤世作清談，何當放掉江湖去，淺水蘆花共結庵？」

這詩是十餘年前郁達夫先生病中寫給他妻子的・近些時來，時常在貧病交攻中生活，似乎也感染了風雅的時人之習氣，有時也有了意氣聯落之感，人至中年，往往意緒消沉，這恐怕也正是將迫近中年的一種心緒・

在意緒聊落的心境下，我想起了這首詩來，「生非容易死非甘」這境界，也眞切地落在我生活上了・

世難益深，生之路益狹，像我這樣的人，不能合於世用的東西，由掙扎而沒落，而沉沒，這本來是很應分的命運，但即使無所圖求，但願苟活於時，也豈是容易的事。

就說目前吧！繁居城隅，淪落在人後面，以待沒落之將至，可是如今連這樣的苟活也已經不可能，城裏米每石達一百六十元，別的且不說，只吃飯一項，其不易已可想而知，教書和賣文所得，還不够買一石的米，所以這艱難的日子，能撐住多久，是毫無把握的，但留下來的路仍然還有兩條，一是由沒落而墮落，二是死掉拉倒・倘「墮落」和「拉倒」這兩途都不甘心走的話，還可就難了，於是就落在「生死兩不堪」的境界中徘徊起來・

但是「徘徊」也終於有個盡頭，至於「放掉江湖」，尋一個戀人在「淺水蘆花」邊「共結灌」却也並沒有這種心情，所以倒也並無逃出這世界的想頭，何以不想呢？因爲在我們連生存的路也快要沒有的泥土上，還逃嗎？試問你還想逃到那裏去？

拍掌

小敏

[illegible]

作家畫像：記李石岑

心如

[illegible]

（龍一號）

昨記章太炎先生解釋中國奧僻難辯，良足稱道，腹笥充盈，固堪徵佩；而博聞強記，尤令人驚服！樸學大師畢竟名下無虛・

按太炎先生晚年卜居吳下，營菟裘於城內錦帆路，並主持章氏國學講習會，每週假公園圖書館公開講學一次，太炎，絳帳高懸，桃李盈門，時余方從張遠讀孝廉治經史，以年少荒嬉，進步殊鮮，張師亦聞暇攜諸弟子往聽章氏講學；因此余對晚年之章太炎，亦能時瞻光霽；惟因其發音全係餘杭土白，故甚難明瞭，猶憶某次章主講「羣經徵微」，[illegible]師擬請人筆記，以便日後參考；余自告奮勇，攜自來水鋼筆及筆記簿而往，結果講辭未聽清楚，一字未成，可見余少時之鹵莽一斑・

後，太炎先生故世，會仍繼續，其夫人湯國黎女士，全力主持，戰後，該會遷至上海，擴充而為太炎文學院，儼然爲一正式學校矣・

[illegible]婚於蘇州，前往賀喜者，頗多國內名流，此爲章晚年最快樂之時，孰知不期年而即撒手歸天矣・

余服膺太炎先生之骨氣，甚於服膺其學力，而今舉世滔滔，卑躬屈膝之流，觸目皆是，安得起太炎先生於地下，為之相對痛哭哉！

魚玄機

草間擬文・富美畫意

（一一七）老病復發

下着瀟瀟的陣雨，天時漸漸兒秋涼了・一到晚上，前後院的石階下面，蟲聲噪的很鬧・

大師太入秋以後，氣喘的老病又復發了，起來，整天呆在前樓的樓廂下翻看幾冊舊經典消遣，喉嚨裏不住的「喔喔」響着，「喔」了幾下兒，就在錫鉢裏吐下一口痰液，由小道僮皺着眉把錫鉢拿出去洗過重新換過襯紙，然後再吐，大師太因爲發老病，化了不少醫藥費，李補闕送她的二十兩銀子，也都在生藥鋪換了藥・陳善也沒有再來過，大師太對於驅走玄師這件事，也日漸在心上淡忘了・

但她對玄師，現在也有着不少不滿意，第一是不久前李員外伏匿在綠飄房裏的事，竟公然鬧出來，使她主持觀事地位的尊嚴，失了一次體面，爲着這一件小事，足足使他動了三天夜的氣，第二，玄師的生活較前益加放浪，晚上睡覺太晚，耗費燭火太多，早晨起身也太遲，神堂裏的「晨課」也不按日做，有時插在神前的香，燒過了幾枝，而另外的幾枝却一點沒有點着・關於這些事，她總想找一個機會和玄師去親自談談・

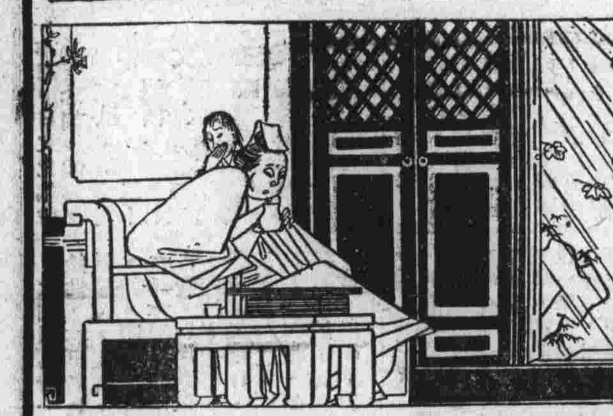

專醫花柳　淮海醫院　首都唯一花柳科專門醫院　用最新科學法根治各種病症　淮海路九三號　電話二七一五五

廣東醫院　專門戒烟戒毒　程立鈞大醫師　章程函索即寄　中華路府東街

李眼科醫院　眼科專門　設備完全　療法新穎　眼科醫師李培　院址中華路內橋（青年會對面）　電話二二四七〇

新中印刷公司　設備完全　科學管理　機械印製　出品精良　朱雀路邀貴井十四號　電話二三一三七號

新吉福德祿　戒烟神藥　總發行　南京府東街

新動向　第十一期已於七月廿五日出版　均售各書店

大公診所　張振宇醫師　專治男女性病　新法戒煙　所址建康路中段胡家巷二號

張筱鐵金石篆刻　寓貢院西街（夫子廟口）大陸藥房內

徵求東亞民族小說規約（中文方面）

中華大戲院　地址：夫子廟首都大戲院原址　電話二一二九〇　（今天隆重特映）　影壇空前豪舉　孔雀東南飛　影后胡蝶主演　一年一度　至尊之作　同時加映　汪主席訪日特報

國際劇場　地址：新街口世界大戲院原址　李麗華　梅熹　主演　合同記　惡僕冒充公子　丫環權作小姐　今日同時加映　汪主席訪日特報

中央劇場　今日公映大名片　東公司實現代時裝愛情社會片　姊妹之間　△劇情曲折！悲歡離合！　△表情細膩！令人感動！　新興公司古裝歷史名片　奸臣末路

南京大戲院　地址：夫子廟新姚家巷　今天日戲　大宋歷史名劇　狸猫換太子　今夜初次公演　蓋叫天　張翼鵬　新秋地　七八本　狸猫換太子　包公大鬧壽堂　明晚準演九本十本　狸猫換太子　越演越有精彩　天天滿堂　紅得透頂　本本精彩　先睹為快

明星大戲院　地址：朱雀路四象橋　青勝於藍　麒麟門第一傳人　高百歲　今夜唱做繁重好戲　全本三國志　明晚　高百歲　全本薛平貴　[illegible]